



제 26 기 영업보고서 및 정기주주총회 의안

2023년 01월 01일

2023년 12월 31일

2024. 03. 28 (목)

주식회사 넥스트아이

제26기 정기주주총회 영업보고서 및 의안

1. 일 시 : 2024년 3월 28일(목) 09시

2. 장소 : 안양시 동안구 동편로 13번길 65 넥스트아이빌딩 6층 대회의실

3. 총회진행순서
 - 가. 개회 선언
 - 나. 국민의례(생략)
 - 다. 출석 주주 수 및 주식수 보고
 - 라. 대표이사 인사말
 - 마. 보고사항
 - (1) 감사보고
 - (2) 영업보고
 - (3) 외부감사인 선임보고
 - (4) 내부회계관리제도 운영실태보고
 - 바. 회의 안건(목적 사항)
 - (1) 제1호 의안 : 제26기(2023년1월1일~2023년12월31일) 별도 및 연결재무제표 (이익잉여금 처분(안)) 승인의 건
 - (2) 제2호 의안 : 이사 보수한도 승인의 건
 - (3) 제3호 의안 : 감사 보수한도 승인의 건
 - 사. 폐 회

I. 영업보고

목 차

I. 영업보고서

1. 회사의 개황
2. 영업의 경과 및 성과
3. 모회사, 자회사 현황
4. 최근 3년간 영업실적 및 재무상태

II. 회의 안건 (목적 사항)

1. 제1호 의안: 제26기(2023년1월1일~2023년12월31일) 별도 및 연결재무제표 (이익잉여금 처분(안)) 승인의 건
2. 제2호 의안: 이사 보수 한도 승인의 건
3. 제3호 의안: 감사 보수 한도 승인의 건

III. 감사보고서

1. 감사의 감사보고서
2. 독립된 감사인의 감사보고서
3. 독립된 감사인의 감사보고서 (연결 재무제표)

(첨부1) 연결 재무제표

1. 재무상태표 (연결)
2. 포괄손익계산서 (연결)
3. 자본변동표 (연결)
4. 현금흐름표 (연결)

(첨부2) 별도 재무제표

1. 재무상태표 (별도)
2. 포괄손익계산서 (별도)
3. 자본변동표 (별도)
4. 현금흐름표 (별도)
5. 이익잉여금처분계산서

1. 회사의 개황(별도 기준)

(1) 회사의 목적

- 1) 산업 처리 자동측정 및 제어장비 제조업
- 2) 컴퓨터 입출력 장치 제조업
- 3) 달리 분류되지 않은 컴퓨터 및 그 주변기기 제조업
- 4) 인쇄 회로 판 제조업
- 5) 전기전자 및 통신관련 엔지니어링 서비스업
- 6) 소프트웨어자문, 개발 및 공급 업
- 7) 공학 및 기술연구 개발업
- 8) 산업용 기계장비 및 관련용품 무역업
- 9) 부동산 개발업 및 부동산 매매 임대업
- 10) 화장품, 생활용품의 제조 및 판매
- 11) 전자상거래 및 인터넷 관련사업
- 12) 관광업 및 미용, 피부관리 서비스업
- 13) 프랜차이즈점 모집 및 운영
- 14) 각종 조명기기, 전기 기기 제작 및 판매업
- 15) LED 조명기기 및 LED 전구, 램프 제조 및 판매업
- 16) 전기용품 및 전자제품의 제조 및 판매업
- 17) 전기, 전자부품의 개발 및 제조 판매업
- 18) 전기공사업
- 19) 전기통신공사업
- 20) 태양광발전업
- 21) 디자인 사업 (환경, 산업디자인, 조명설계디자인)
- 22) 생명과학 및 화장품 원료와 관련된 일체의 사업
- 23) 식품, 건강보조식품 및 의약품 제조, 수출입, 판매
- 24) 의료용품, 의료기기의 제조, 수출입, 판매

- 25) 의료관련 설비의 수출입, 제조, 판매 및 유지보수
- 26) 국내, 국외, 일반 여행업
- 27) 외국인환자유치업
- 28) 여행정보제공업
- 29) 국내, 외국, 관광여행사의 대리점업
- 30) 레저스포츠 및 문화예술 서비스업
- 31) 여행, 숙박, 레포츠, 면세점 및 일반 쇼핑, 중개 알선
- 32) 주식투자 및 채권투자 등 투자
- 33) 각호에 해당되는 일체의 부대사업 및 투자
- 34) 각호에 해당하는 제품의 도 소매업 및 수출입업

(2) 중요한 사업내용 및 영업 현황

1) 비전 응용 시스템

- 전기전자 부품 자동 검사 장치: 휴대폰, LCD, Wafer 및 관련부품 검사 장치
- 자동차 및 기계 부품 자동검사장치: 자동차, 기계부품 검사 장치
- 생활용품 검사 장치: PET 병, 기저귀 및 부직포 등 면상 제품 자동검사장치
- 자동인식 및 측정장치: 2-D 바코드리더기, 3-D 측정기

2) 판매경로 및 방법 등

- 판매경로: 최종사용자(End-User) 혹은 구매고객을 직접 개발, 관리, 영업하는 직접 판매 방식과 대리점을 통한 간접판매방식으로 나눌 수 있음.
- 판매조직
 - ⓐ 사내 조직 : 사업부제 운영으로 부서별 직판 영업
- 판매방법
 - ⓐ 직판 영업(Direct Sale)
 - 고부가 전문기술이 적용되는 경우, 직접 고객을 상대하여 교육, 기술지원, 유지 관리 등을 지원하는 경우로 간접판매보다 일반적으로 수익성이 높은 편임.
- 판매조건: 소비자에 따라 Case by case 로 처리.

(3)본사 및 지점 현황

| 구 분 | 중요사업내용 | 소 재 지 | 비 고 |
|--------|---|---|-----|
| 본사 | 머신비전 기술을 활용하여, 각종 첨단 제품 또는 관련 부품의 외관 검사를 하는 장비를 제조 및 판매 | 경기도 안양시 동안구 동편로 13번길65 넥스트아이빌딩6층 | 자가 |
| 기술 연구소 | 머신비전 기술을 활용하여, 각종 첨단 제품 또는 관련 부품의 외관 검사를 하는 장비를 제조 및 판매 | 경기도 안양시 동안구 동편로 13번길65 넥스트아이빌딩7층, 1층 | 자가 |

(4)임원 현황

2023.12.31 현재 기준

| 직 위 | 성명(생년월일) | 약 력 | 담당업무 | 보유주식 | | 비 고 |
|---------------|-------------------|--|------|------|---------|-----|
| | | | | 종 류 | 수 량 | |
| 대표이사 (상근) | 진광 (1973.12) | 유미도미용연쇄집단 이사장 | 경영총괄 | 보통주 | 117,000 | - |
| 사내이사 (비상근) | 한예예 (1980.09) | 북경애보신상업소매 기업 마케팅팀 경리 현)유미도그룹 부사장 | 경영자문 | 보통주 | - | - |
| 사내이사 (비상근) | 장쇼오루 (1979.01) | 유미도그룹 재무총괄 | 경영자문 | 보통주 | - | - |
| 사외이사 (비상근) | 양옥정 (1973.068) | 북경금일그룹 광저우 지사 CEO | 사외이사 | 보통주 | - | - |
| 사외이사 (비상근) | 유증휘 (1956.08) | 중국오광산업 기술혁 신 전략연맹부 이사 장 | 사외이사 | 보통주 | - | - |

| | | | | | | |
|--------------|------------------|------------------------|------|-----|---|---|
| 감 사 (비상근) | 장동신 (1977.08) | 견지인터넷과학기술 대표이사(CEO) | 사외이사 | 보통주 | - | - |
|--------------|------------------|------------------------|------|-----|---|---|

(5)직원 현황 (별도 기준)

2023.12.31 현재 기준

| 구 분 | 직원 수 | 평균 근속 년 수 | 비 고 |
|-----|------|-----------|-----|
| 남 | 31 | 5.8 | |
| 여 | 6 | 3.4 | |
| 계 | 37 | 5.4 | |

* 등기이사 5명제외 / 감사 1명제외

(6) 회사 조직도 (별도 기준)

2023.12.31 현재 기준

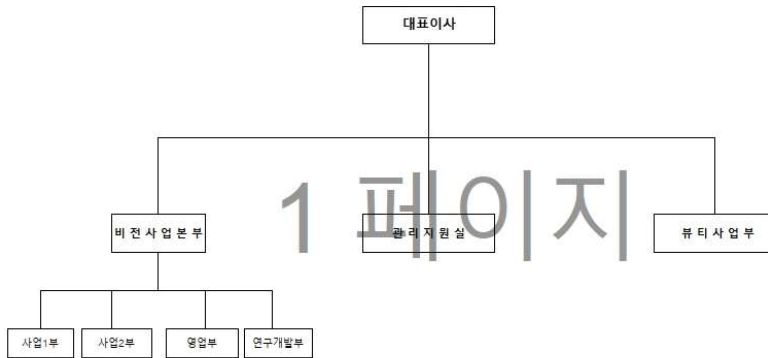

(7)노동조합 -. 해당사항 없음

(8)주식에 관한 사항

1) 발행한 주식의 종류와 수

(단위: 주, 원)

| 주식의 종류 | 주 식 수 | 금 액 | 구 성 비 | 비고 |
|--------|-------------|---------------|-------|----|
| 보통주 | 78,320,992주 | 8,047,839,200 | 100% | 주) |

주) 2023년 자기주식 1,759,210주 포함

2) 자본금 변동사항

(단위 : 원, 주)

| 년 월 일 | 종 류 | 주식수 | 자본액 | 증자후자본액 | 내 용 |
|------------|-----|-----------|---------------|---------------|------|
| 1998-09-07 | 보통주 | 12,000 | 60,000,000 | 60,000,000 | 회사설립 |
| 1999-10-30 | 보통주 | 14,000 | 70,000,000 | 130,000,000 | 유상증자 |
| 2000-03-02 | 보통주 | 42,000 | 210,000,000 | 340,000,000 | 유상증자 |
| 2000-03-03 | 보통주 | 17,000 | 85,000,000 | 425,000,000 | 유상증자 |
| 2000-03-08 | 보통주 | 375,000 | 1,875,000,000 | 2,300,000,000 | 무상증자 |
| 2007-03-26 | 보통주 | 52,000 | 26,000,000 | 2,326,000,000 | 유상증자 |
| 2007-03-28 | 보통주 | 4,140,000 | - | - | 액면분할 |
| 2009-06-24 | 보통주 | 535,015 | 267,507,500 | 2,593,507,500 | 유상증자 |
| 2009-09-09 | 보통주 | (376,070) | (188,035,000) | 2,405,472,500 | 감 자 |
| 2011-06-08 | 보통주 | 1,000,000 | 500,000,000 | 2,905,472,500 | 유상증자 |
| 2011-11-18 | 보통주 | (231,480) | - | 2,905,472,500 | 이익소각 |
| 2012-06-20 | 보통주 | 2,569,879 | 1,284,939,500 | 4,190,412,000 | 무상증자 |
| 2014-12-16 | 보통주 | (200,000) | - | 4,190,412,000 | 이익소각 |
| 2015-12-19 | 보통주 | 27,000 | 13,500,000 | 4,203,912,000 | 유상증자 |
| 2016-02-05 | 보통주 | 1,987,330 | 993,665,000 | 5,197,577,000 | 유상증자 |
| 2016-04-01 | 보통주 | 1,987,330 | 993,665,000 | 6,191,242,000 | 유상증자 |
| 2016-09-21 | 보통주 | 18,000 | 9,000,000 | 6,200,242,000 | 유상증자 |

| | | | | | |
|------------|-----|------------|-------------|---------------|---------|
| 2017-04-13 | 보통주 | 1,727,115 | 863,557,500 | 7,063,799,500 | 유상증자 |
| 2017-10-31 | 보통주 | 54,784,476 | - | - | 액면분할 |
| 2018-12-27 | 보통주 | 8,635,578 | 863,557,800 | 7,927,357,300 | 신주인수권행사 |
| 2021-11-05 | 보통주 | 316,265 | 31,626,500 | 7,958,983,800 | 전환사채행사 |
| 2021-11-15 | 보통주 | 753,012 | 75,301,200 | 8,034,285,000 | 전환사채행사 |
| 2021-12-02 | 보통주 | 135,542 | 13,554,200 | 8,047,839,200 | 전환사채행사 |
| 합 계 | | 78,320,992 | | 8,047,839,200 | |

3) 3%이상 주주의 주식소유현황

| 순번 | 성명 | 소유 주식수 | 지분율 | 관계 | 비고 |
|-----|------------------------------------|------------|---------|------|----|
| 1 | AMPLEOCEANLIMITED(*1) | 18,372,228 | 23.46% | 최대주주 | - |
| 2 | HuarongBaoYingInvestmentManagement | 2,935,988 | 3.75% | - | - |
| 3 | 기타 | 57,012,776 | 72.79% | - | - |
| 합 계 | | 78,320,992 | 100.00% | - | |

(*1) 회사의 최대주주 Aesthetic International Beauty Chain Group Limited가 2023년 07월 24일 최대주주 변경을 수반하는 주식양수도 계약에 의거 계약금을 지급완료 후 주식을 이체함에 따라 2023년 12월 31일기준 주주명부에는 AMPLEOCEANLIMITED가 최대주주로 되어 있습니다.

4) 주식 사무

| | | | |
|----------|---|--------|------------------|
| 결산일 | 12월 31일 | 정기주주총회 | 매 사업년도 종료 후 3월이내 |
| 주주명부폐쇄시기 | 매년 1월 1일부터 1월 31일까지 | | |
| 주권의 종류 | 1권주, 5권주, 10권주, 50권주, 100권주, 500권주, 1,000권주, 10,000권주(총 8종) | | |
| 명의개서대리인 | 국민은행 | | |
| 주주의 특전 | 해당사항없음 | 공고 방법 | 매일경제신문 |

2. 영업의 경과 및 성과(연결 기준)

(1) 영업의 개황

1. 회사의 개황 중 “중요한 사업내용 및 영업 현황” 부분 참조

(2) 매출실적

(단위: 천원)

| 구분 | 매출액 |
|----|------------|
| 국내 | 12,065,775 |
| 중국 | 3,666,141 |
| 기타 | 2,017,177 |
| 합계 | 17,749,093 |

(3) 주요 설비 신설 및 확장과 자금조달 상황

1) 주요 설비 현황

(단위: 천원)

| 구분 | 기초금액 | 취득액 | 감가상각비 | 처분 | 본계정대체 | 기타 | 기말금액 |
|---------|------------|---------|-----------|----------|----------|-----------|------------|
| 토지 | 8,012,541 | - | - | - | - | - | 8,012,541 |
| 건물 | 11,665,770 | - | (375,896) | - | - | (15,231) | 11,274,643 |
| 기계장치 | 114,364 | - | (48,839) | (5,115) | - | - | 60,410 |
| 차량운반구 | 268,096 | 55,863 | (112,191) | (2,052) | - | 3,281 | 212,997 |
| 비품 | 253,506 | 231,177 | (97,434) | (4,287) | - | (107,439) | 275,523 |
| 시설장치 | 84,347 | 90,247 | (59,216) | - | 11,000 | (1,659) | 124,719 |
| 시험연구용자산 | 78,847 | - | (7,530) | - | - | (64,362) | 6,955 |
| 건설중인자산 | 12,100 | - | - | - | (12,100) | - | - |
| 합계 | 20,489,571 | 377,287 | (701,106) | (11,454) | (1,100) | (185,410) | 19,967,788 |

2) 자금조달 현황

(단위: 천원)

| 구분 | 2023년 | |
|---------|-------------|------|
| | 장단기차입금 | 전환사채 |
| 기초 | 17,048,000 | - |
| 차입금의 차입 | 1,782,184 | - |
| 차입금의 상환 | (1,255,014) | - |
| 기말 | 17,575,170 | - |

3. 모회사, 자회사 현황

(1)모회사 현황

| 당사와의 관계: 모회사 | | | | | | |
|--|--|-------------------|------------------------|-----------------|--------|------|
| 상호 | 소재지 | 자본금 | 주요 업종 | 소유 주식수 | 비율 | 거래관계 |
| Aesthetic International Beauty Chain Group(*1) | Causeway Bay COMM BLDG 1 Sugar ST Causeway Bay, Hong Kong | USD 20,000,000 | Aesthetic, Beauty 등 | 18,372,228 주 | 23.46% | - |

(*1) 회사의 최대주주 Aesthetic International Beauty Chain Group Limited가 2023년 07월 24일 최대주주 변경을 수반하는 주식양수도 계약에 의거 계약금을 지급완료 후 주식을 이체함에 따라 2023년 12월 31일기준 주주명부에는 AMPLEOCEANLIMITED가 최대주주로 되어 있으나 모회사 현황은 Aesthetic International Beauty Chain Group으로 기재하였습니다.

(2)자회사 현황

| 당사와의 관계: 자회사 | | | | | | |
|---|--|---------------|---------------------------|----------|--------|------|
| 상호 | 소재지 | 자본금 | 주요 업종 | 소유주식수 | 비율 | 거래관계 |
| (주)실로닉스 | 경기도 안양시 동안구동편로13번길65 넥스트아이빌딩6층 605호 | 490백 만원 | 영상처리하드 웨어 및 스마트 카메라 | 98,000 주 | 100.0% | - |
| NEXTEYE technology (China) Co.,Ltd | 537, Room 301, Floor 3, Building 9, Ecology Construction Apartment, South of Zhongbin Boulevard, West of Zhongcheng Boulevard, Zhongxin Ecology City, Binhai New District, Tianjin, China | 36,330 백만원 | 프랜차이즈 및 화장품 유통 | - | 100.0% | - |
| Shanghai Bel- Cosmetic Co.,Ltd. | Room 605, 1th Building No.3203 Hongmei Road, Minhang District, Shanghai,China | 941백 만원 | 화장품 제조 및 판매업 | - | 51.00% | - |
| Tianjin Village 11 | Room 311, Area A, 3rd Floor office, Readers | 3,138 백만원 | 화장품 판매 | - | 77.27% | - |

| | | | | | | |
|---------------------------------|--|---------------|---------------------------|----------------|--------|---|
| Cross-border e-commerce Co.,Ltd | new media Building,No 105 Wen san Road, National animation park of Tianjin Eco-city | | | | | |
| 마인즈아이 | 경기도 안양시 동안구동편로13번길65 넥스트아이빌딩5층 | 200백 만원 | 영상처리하드 웨어 및 스마트 카메라 | 204,000주 | 51.00% | - |
| 모트뷰티 바이오사 모투자합 자회사 | 서울특별시 강남구 역삼로 215,2층 워킹데스크 씨19호 | 10,140 백만원 | 펀드 | 10,040백만 구좌 | 99.01% | - |
| 제이앤에이치 | 서울특별시 강남구 봉은사로 207, 9층 | 7,710 백만원 | 펀드 | 7,600백만 구좌 | 98.57% | - |
| NEXT FUTURE | 3200 E GUASTI RD STE 124 Ontario, CA 91761 | 3,414 백만원 | 화장품 도소매 | - | 100% | - |
| 넥스트원 바이오 | 안양시 동안구 동편로13번길 65 | 668백 만원 | 화장품 도소매 | 133,500주 | 100% | - |
| K.Y.M PTE | 160 ROBINSON ROAD #14-02 SINGAPORE | 2,795 백만원 | 화장품 도소매 | - | 100% | - |
| 아트로그 엔에프티 | 경기도 안양시 동안구 동편로 13번길 65, 603호 | 500백 만원 | NFT 투자업 | 100,00주 | 100% | - |

4. 최근3년간 영업실적 및 재산상태

(1) 영업실적 (요약 별도 손익계산서)

(단위: 백만원)

| 과 목 | 제 26 기 (2023년) | 제 25 기 (2022년) | 제 24 기 (2021년) |
|------------------|----------------|----------------|----------------|
| I. 매출액 | 8,406 | 19,593 | 16,335 |
| II. 매출원가 | 8,902 | 13,238 | 15,372 |
| III. 매출 총 이익 | -496 | 6,355 | 963 |
| IV. 판매비와 관리비 | 3,997 | 4,577 | 4,105 |
| V. 영업이익 | -4,493 | 1,778 | -3,143 |
| VI. 영업 외 손익 | -8,211 | 2,889 | -10,120 |
| VII. 법인세비용차감전순이익 | -12,704 | -1,111 | -13,262 |
| VIII 법인세비용 | -416 | 481 | -963 |
| IX 당기 순이익 | -12,286 | -1,592 | -12,299 |

(2) 재산상태 (요약 별도 재무상태표)

(단위: 백만원)

| 과 목 | 제 26 기 (2023년) | 제 25 기 (2022년) | 제 24 기 (2021년) |
|-----------|----------------|----------------|----------------|
| I 유동자산 | 24,945 | 31,503 | 34,876 |
| II 비 유동자산 | 73,163 | 81,521 | 97,110 |

| | | | |
|------------------|---------------|----------------|----------------|
| 자 산 총 계 | 98,108 | 113,524 | 131,986 |
| I 유동부채 | 16,093 | 19,544 | 33,350 |
| II 비 유동 부채 | 926 | 1,172 | 2,328 |
| 부 채 총 계 | 17,019 | 20,716 | 35,678 |
| I 자본금 | 8,048 | 8,048 | 8,048 |
| II 기타불입자본 | 44,983 | 44,983 | 46,938 |
| III 기타 포괄손익누계액 | 1,268 | 957 | 1,278 |
| IV 이익잉여금 | 26,790 | 38,820 | 40,413 |
| 자 본 총 계 | 81,089 | 92,808 | 96,307 |
| 부채 와 자본총계 | 98,108 | 113,524 | 131,986 |

II. 회의안건 (목적사항)

- 제1호 의안 : 제26기(2023년1월1일~2023년12월31일) 별도 및 연결재무제표

이익잉여금처분계산서(안) 승인의 건

상법 제 449 조(재무제표 등의 승인·공고)에 의거 제 26기(2023.01.01 ~ 2023.12.31)

연결 및 별도 재무제표 및 이익잉여금처분계산서에 대하여 주주총회의 승인을 받고자 합니다.

별도 및 연결 재무제표 및 이익잉여금처분계산서(안)은 첨부 1을 참조하시기 바랍니다.

※별도 재무제표

단위 : 천원

| 과목 | 제26기 | 제25기 | 비고 |
|----|------|------|----|
|----|------|------|----|

| | | | |
|--------|--------------|-------------|--|
| 자산 총계 | 98,107,955 | 113,524,557 | |
| 부채 총계 | 17,018,584 | 20,716,461 | |
| 자본 총계 | 81,089,371 | 92,808,096 | |
| 자본금 | 8,047,839 | 8,047,839 | |
| 매출액 | 8,405,699 | 19,593,317 | |
| 당기 순이익 | (12,286,119) | (1,592,558) | |
| 배당 | - | - | |

※연결 재무제표

단위 : 천원

| 과목 | 제26기 | 제25기 | 비고 |
|-------|--------------|-------------|----|
| 자산 총계 | 110,886,521 | 129,128,193 | |
| 부채 총계 | 27,284,562 | 28,387,439 | |
| 자본 총계 | 83,601,959 | 100,740,753 | |
| 자본금 | 8,047,839 | 8,047,839 | |
| 매출액 | 17,749,092 | 32,196,309 | |
| 당기순이익 | (17,532,913) | (4,084,908) | |

2. 제2호 의안 : 이사 보수한도 승인의 건

상법 제388조 및 당사 정관 제37조에 의거한 제2호 이사 보수 한도 승인의 건을 상정합니다.

| 구분 | 2024년 | 2023년 |
|---------------|-------|-------|
| 이사의 수(사외이사수) | 5(2) | 5(2) |
| 보수총액 내지 최고한도액 | 19억원 | 19억원 |

3. 제3호 의안 : 감사 보수한도 승인의 건

상법 제388조 및 당사 정관 제37조와 제49조에 의거한 제3호 감사 보수한도 승인의 건을 상정합니다.

| 구분 | 2024년 | 2023년 |
|---------------|-------|-------|
| 감사의 수 | 1 | 1 |
| 보수총액 내지 최고한도액 | 5천만원 | 5천만원 |

II. 감사의 감사보고서

1. 감사의 감사보고서

주식회사 넥스트아이의 감사 장동신은 2023년 1월 1일부터 2023년 12월 31일 까지 제 25기 사업연도의 회계 및 업무에 대한 감사실시 결과를 다음과 같이 보고합니다.

(1) 감사 방법의 개요

1) 회계에 관한 감사

회계감사를 위하여 회계에 관한 장부와 관계서류를 열람하고 재무제표 및 동 부속명세서에 대해서도 면밀히 검토하였습니다. 감사를 실시함에 있어서 필요하다고 인정되는 경우 대조, 실사, 입회, 조회 기타 적절한 감사절차를 적용하여 조사하였습니다.

2) 업무에 관한 감사

업무 감사를 위하여 이사회 및 기타 중요한 회의에 출석하고 필요하다고 인정되는 경우 이사로부터 영업에 관한 보고를 받았으며, 중요한 업무에 관한 서류를 열람하고 그 내용을 면밀히 검토하는 등 적절한 방법을 사용하여 조사하였습니다.

(2) 회계장부의 기재에 관한 사항

회계장부에는 기재의 누락 또는 부실 기재가 없으며 재무상태표와 손익계산서의 기재도 회계장부의 기재와 합치되고 있습니다.

(3) 재무상태표 및 손익계산서의 표시에 관한 사항

재무상태표와 손익계산서는 법령 및 정관에 따라 회사의 재산 및 손익 상태를 정확하게 표시하고 있습니다.

(4) 자본변동표에 관한 사항

자본변동표는 법령 및 정관에 적합하고, 또한 회사의 재산 상태를 정확하게 표시하고 있습니다.

(5) 영업보고서에 관한 사항

영업보고서는 법령 및 정관에 따라 회사의 상황을 정확하게 표시하고 있습니다.

(6) 이익잉여금처분계산서에 관한 사항

이익잉여금처분계산서는 법령 및 정관에 적합하고, 또한 회사의 재산상태와 기타의 사정에 비추어 타당하게 작성되어 있습니다.

(7) 내부회계관리제도 검토에 관한 사항

내부회계관리제도는 내부회계관리제도 모범 기준에 근거하여 볼 때, 효과적으로 설계되어 운영되었습니다.

2024년 3월 20일

주식회사 넥스트아이

감사장동신

2. 독립된 감사인의 감사보고서

주식회사 넥스트아이

주주 및 이사회 귀중

2024년 3월 20일

우리는 주식회사 넥스트아이와 그 종속기업(이하 "연결회사")의 연결재무제표를 감사하였습니다. 동 연결재무제표는 2023년 12월 31일과 2022년 12월 31일 현재의 연결재무상태표, 동일로 종료되는 양 보고기간의 연결포괄손익계산서, 연결자본변동표 및 연결현금흐름표 그리고 중요한 회계정책 정보를 포함한 연결재무제표의 주석으로 구성되어 있습니다.

연결재무제표에 대한 경영진의 책임

경영진은 한국채택국제회계기준에 따라 이 연결재무제표를 작성하고 공정하게 표시할 책임이 있으며, 부정이나 오류로 인한 중요한 왜곡표시가 없는 연결재무제표를 작성하는데 필요하다고 결정한 내부통제에 대해서도 책임이 있습니다.

경영진은 연결재무제표를 작성할 때, 연결회사의 계속기업으로서의 존속능력을 평가하고 해당되는 경우, 계속기업 관련 사항을 공시할 책임이 있습니다. 그리고 경영진이 기업을 청산하거나 영업을 중단할 의도가 없는 한, 회계의 계속기업전제의 사용에 대해서도 책임이 있습니다.

지배기구는 연결회사의 재무보고절차의 감시에 대한 책임이 있습니다.

감사인의 책임

우리의 목적은 연결회사의 연결재무제표에 전체적으로 부정이나 오류로 인한 중요한 왜곡표시가 없는지에 대하여 합리적인 확신을 얻어 우리의 의견이 포함된 감사보고서를 발행하는데 있습니다. 합리적인 확신은 높은 수준의 확신을 의미하나, 감사기준에 따라 수행된 감사가 항상 중요한 왜곡표시를 발견한다는 것을 보장하지는 않습니다. 왜곡표시는 부정이나 오류로부터 발생할 수 있으며, 왜곡표시가 연결재무제표를 근거로 하는 이용자의 경제적 의사결정에 개별적으로 또는 집합적으로 영향을 미칠 것이 합리적으로 예상되면, 그 왜곡표시는 중요하다고 간주됩니다.

감사의견

우리의 의견으로는 별첨된 연결회사의 연결재무제표는 연결회사의 2023년 12월 31일과 2022년 12월 31일 현재의 연결재무상태와 동일로 종료되는 보고기간의 재무성과 및 현금흐름을 한국채택국제회계기준에 따라 중요성의 관점에서 공정하게 표시하고 있습니다.

서울특별시 강남구 테헤란로 77길 13(삼성동, 창조빌딩)

한미회계법인

대표이사 정우진

3. 독립된 감사인의 감사보고서 (연결 재무제표)

주식회사 넥스트아이

주주 및 이사회 귀중

2024년 3월 20일

우리는 주식회사 넥스트아이(이하 "회사")의 재무제표를 감사하였습니다. 동 재무제표는 2023년 12월 31일과 2022년 12월 31일 현재의 재무상태표, 동일로 종료되는 양 보고기간의 포괄손익계산서, 자본변동표 및 현금흐름표 그리고 중요한 회계정책 정보를 포함한 재무제표의 주석으로 구성되어 있습니다.

재무제표에 대한 경영진과 지배기구의 책임

경영진은 한국채택국제회계기준에 따라 이 재무제표를 작성하고 공정하게 표시할 책임이 있으며, 부정이나 오류로 인한 중요한 왜곡표시가 없는 재무제표를 작성하는데 필요하다고 결정한 내부통제에 대해서도 책임이 있습니다.

경영진은 재무제표를 작성할 때, 회사의 계속기업으로서의 존속능력을 평가하고 해당되는 경우, 계속기업 관련 사항을 공시할 책임이 있습니다. 그리고 경영진이 기업을 청산하거나 영업을 중단할 의도가 없는 한, 회계의 계속기업전제의 사용에 대해서도 책임이 있습니다.

지배기구는 회사의 재무보고절차의 감시에 대한 책임이 있습니다.

재무제표감사에 대한 감사인의 책임

우리의 목적은 회사의 재무제표에 전체적으로 부정이나 오류로 인한 중요한 왜곡표시가 없는지에 대하여 합리적인 확신을 얻어 우리의 의견이 포함된 감사보고서를 발행하는데 있습니다. 합리적인 확신은 높은 수준의 확신을 의미하나, 감사기준에 따라수행된 감사가 항상 중요한 왜곡표시를 발견한다는 것을 보장하지는 않습니다. 왜곡표시는 부정이나 오류로부터 발생할 수 있으며, 왜곡표시가 재무제표를 근거로 하는 이용자의 경제적 의사결정에 개별적으로 또는 집합적으로 영향을 미칠 것이 합리적으로 예상되면, 그 왜곡표시는 중요하다고 간주됩니다.

감사의견

우리의 의견으로는 별첨된 회사의 재무제표는 회사의 2023년 12월 31일과 2022년 12월 31일 현재의 재무상태와 동일로 종료되는 양 보고기간의 재무성과 및 현금흐름을 한국채택국제회계기준에 따라 중요성의 관점에서 공정하게 표시하고 있습니다.

서울특별시 강남구 테헤란로 77 길 13(삼성동, 창조빌딩)

한 미 회 계 법 인

대 표 이 사 정 우 진

(첨부 1)

재 무 상 태 표 (연결)

제 26 (당) 기말 2023년 12월 31일 현재

제 25 (전) 기말 2022년 12월 31일 현재

주식회사 넥스트아이와 그 종속회사

(단위: 원)

| 과 목 | 제 26(당) 기 | 제 25(전) 기 |
|-----------------------|----------------|----------------|
| 자 산 | | |
| I. 유동자산 | 63,880,400,003 | 76,737,860,400 |
| 1. 현금및현금성자산 | 25,979,821,833 | 26,771,522,923 |
| 2. 단기금융상품 | 162,400,000 | 5,160,305,607 |
| 3. 당기손익-공정가치측정 금융자산 | 14,017,718,116 | 13,223,416,988 |
| 4. 기타포괄손익-공정가치측정 금융자산 | 1,000,000,000 | 726,400,000 |
| 5. 매출채권 | 2,116,787,855 | 9,125,957,354 |
| 6. 기타수취채권 | 9,111,530,940 | 4,737,389,550 |
| 7. 계약자산 | 135,806,240 | 4,327,911,918 |
| 8. 재고자산 | 4,291,622,843 | 4,751,768,565 |
| 9. 기타유동자산 | 7,064,712,176 | 7,913,187,495 |
| II. 비유동자산 | 47,006,121,122 | 52,390,332,539 |
| 1. 장기금융상품 | 1,000,000,000 | 1,000,000,000 |
| 2. 장기성기타수취채권 | 1,553,270,238 | 8,243,710,035 |
| 3. 당기손익-공정가치측정금융자산 | 5,196,118,420 | 3,820,981,599 |
| 4. 기타포괄손익-공정가치측정 금융자산 | 910,634,544 | 792,596,267 |
| 5. 관계기업투자 | 5,569,792,925 | 5,490,029,186 |
| 6. 유형자산 | 19,967,788,167 | 20,489,570,813 |
| 7. 사용권자산 | 232,461,946 | 313,302,320 |
| 8. 투자부동산 | 8,463,314,791 | 8,604,994,560 |
| 9. 무형자산 | 4,107,623,154 | 3,075,523,033 |

| | | |
|----------------|-----------------|-----------------|
| 10. 비유동이연법인세자산 | - | 65,928,776 |
| 11. 기타비유동자산 | 5,116,937 | 493,695,950 |
| 자 산 총 계 | 110,886,521,125 | 129,128,192,939 |
| 부 채 | | |
| I. 유동부채 | 26,196,977,708 | 25,459,824,481 |
| 1. 매입채무 | 342,828,897 | 1,549,870,899 |
| 2. 기타지급채무 | 3,724,759,977 | 2,377,091,145 |
| 3. 단기차입금 | 16,300,870,475 | 15,718,000,000 |
| 4. 유동성장기부채 | 1,196,600,000 | - |
| 5. 기타유동부채 | 4,173,808,037 | 3,969,967,966 |
| 6. 유동리스부채 | 122,735,702 | 276,402,521 |
| 7. 기타총당부채 | 319,572,297 | 319,892,605 |
| 8. 당기법인세부채 | 15,802,323 | 1,248,599,345 |
| II. 비유동부채 | 1,087,584,742 | 2,927,614,518 |
| 1. 장기차입금 | 77,700,000 | 1,330,000,000 |
| 2. 리스부채 | 98,819,447 | 38,726,552 |
| 3. 순확정급여부채 | 213,434,580 | 189,257,758 |
| 4. 기타장기지급채무 | 314,096,617 | 537,919,519 |
| 5. 비유동성이연법인세부채 | 383,534,098 | 831,710,689 |
| 부 채 총 계 | 27,284,562,450 | 28,387,438,999 |
| 자 본 | | |
| 지배기업 소유주지분 | 84,132,038,530 | 99,841,845,311 |
| 1. 자본금 | 8,047,839,200 | 8,047,839,200 |
| 2. 기타불입자본 | 46,521,441,571 | 45,449,605,302 |
| 3. 기타포괄손익누계액 | 6,329,115,008 | 6,911,989,029 |
| 4. 이익잉여금 | 23,233,642,751 | 39,432,411,780 |
| 비지배지분 | (530,079,855) | 898,908,629 |
| 자 본 총 계 | 83,601,958,675 | 100,740,753,940 |

| | | |
|---------------|-----------------|-----------------|
| 부 채 및 자 본 총 계 | 110,886,521,125 | 129,128,192,939 |
|---------------|-----------------|-----------------|

포괄손익계산서 (연결)

제 26(당) 기 2023년 1월 1일부터 2023년 12월 31일까지

제 25(전) 기 2022년 1월 1일부터 2022년 12월 31일까지

주식회사 넥스트아이와 그 종속회사

(단위: 원)

| 과목 | 제 26(당) 기 | 제 25(전) 기 |
|---------------------------------|------------------|-----------------|
| I. 매출액 | 17,749,092,561 | 32,196,308,607 |
| II. 매출원가 | 16,806,803,715 | 23,846,156,820 |
| III. 매출총이익 | 942,288,846 | 8,350,151,787 |
| IV. 판매비와관리비 | 13,110,727,392 | 13,049,217,066 |
| V. 영업손실 | (12,168,438,546) | (4,699,065,279) |
| 기타수익 | 3,035,733,606 | 6,653,647,250 |
| 기타비용 | 9,420,921,747 | 4,470,196,059 |
| 금융수익 | 2,527,622,754 | 3,340,070,977 |
| 금융비용 | 1,775,867,900 | 3,539,135,533 |
| 지분법손익 | (253,664,834) | (389,999,191) |
| 관계기업투자손상차손 | - | 466,459,250 |
| VI. 법인세비용차감전순손실 | (18,055,536,667) | (3,571,137,085) |
| 법인세비용(수익) | (522,623,586) | 513,771,483 |
| VII. 당기순손실 | (17,532,913,081) | (4,084,908,568) |
| VIII. 법인세비용차감후기타포괄손익 | (339,773,252) | 180,835,647 |
| 후속적으로 당기손익으로 재분류되지 않는 항목: | 582,974,386 | (321,319,868) |
| 순확정급여부채의 재측정요소 | 15,581,405 | - |
| 기타포괄손익-공정가치측정 금융자산(지분상품)평가손익 | 567,392,981 | (321,319,868) |
| 후속적으로 당기손익으로 재분류될 수 있는 항목: | (922,747,638) | 502,155,515 |
| 지분법자본변동 | 4,617,877 | (51,073,623) |
| 해외사업환산손익 | (927,365,515) | 553,229,138 |
| IX. 당기총포괄손실 | (17,872,686,333) | (3,904,072,921) |

| | | |
|------------------------|------------------|-----------------|
| X. 당기순손익의 귀속 | | |
| 지배기업의 소유주지분 | (16,454,747,412) | (4,780,297,008) |
| 비지배지분 | (1,078,165,669) | 695,388,440 |
| XI. 총포괄손익의 귀속 | | |
| 지배기업의 소유주지분 | (16,781,643,050) | (4,559,007,539) |
| 비지배지분 | (1,091,043,283) | 654,934,618 |
| XII. 지배기업 지분에 대한 주당순손익 | | |
| 기본주당손실 | (215) | (62) |
| 희석주당손실 | (215) | (62) |

자 본 변 동 표 (연결)

제 26 (당) 기 2023년 1월 1일부터 2023년 12월 31일까지

제 25(전) 기 2022년 1월 1일부터 2022년 12월 31일까지

| 과 목 | 자본금 | 기타불입자본 | 기타포괄 손익누계액 | 이익잉여금 | 지배기업의 소유주귀속 | 비지배지분 | 총계 |
|------------------------------------|---------------|-----------------|---------------|------------------|------------------|-----------------|------------------|
| 2022.01.01 (전기초) | 8,047,839,200 | 45,588,881,394 | 6,690,699,560 | 44,212,708,788 | 105,520,108,942 | 133,267,485 | 105,653,376,427 |
| 총포괄이익: | | | | | | | |
| 당기순손실 | - | - | - | (4,780,297,008) | (4,780,297,008) | 695,388,440 | (4,084,908,568) |
| 기타포괄손익-공정가치 측정 금융자산평가손익 | - | - | (321,319,868) | - | (321,319,868) | - | (321,319,868) |
| 지분법자본변동 | - | - | (51,073,623) | - | (51,073,623) | - | (51,073,623) |
| 해외사업환산손익 | - | - | 593,682,960 | - | 593,682,960 | (40,453,822) | 553,229,138 |
| 소유주와의 거래: | | | | | | | |
| 권환사채의 조기상환 | - | (1,585,490,416) | - | - | (1,585,490,416) | - | (1,585,490,416) |
| 종속기업 자본금 변동효과 | - | 466,234,324 | - | - | 466,234,324 | 110,706,526 | 576,940,850 |
| 2022.12.31 (전기말) | 8,047,839,200 | 45,449,605,302 | 6,911,989,029 | 39,432,411,780 | 99,841,845,311 | 898,908,629 | 100,740,753,940 |
| 2023.01.01(당기초) | 8,047,839,200 | 45,449,605,302 | 6,911,989,029 | 39,432,411,780 | 99,841,845,311 | 898,908,629 | 100,740,753,940 |
| 총포괄이익: | | | | | | | |
| 당기순손실 | - | - | - | (16,454,747,412) | (16,454,747,412) | (1,078,165,669) | (17,532,913,081) |
| 기타포괄손익-공정가치 측정 금융자산평가손익 | - | - | 311,414,598 | - | 311,414,598 | - | 311,414,598 |
| 기타포괄손익-공정가치 측정 금융자산 처분으로 인한 재평가 | - | - | - | 255,978,383 | 255,978,383 | - | 255,978,383 |
| 보합수리적손익 | - | - | 15,581,405 | - | 15,581,405 | - | 15,581,405 |
| 지분법자본변동 | - | - | 4,617,877 | - | 4,617,877 | - | 4,617,877 |
| 해외사업환산손익 | - | - | (914,487,901) | - | (914,487,901) | (12,877,614) | (927,365,515) |
| 소유주와의 거래: | | | | | | | |
| 연결법치 변동 등 | - | 1,071,836,269 | - | - | 1,071,836,269 | (337,945,201) | 733,891,068 |
| 2023.12.31(당기말) | 8,047,839,200 | 45,084,040,772 | 6,329,115,009 | 23,101,574,720 | 82,542,569,700 | (532,957,905) | 82,009,611,796 |

현금흐름표 (연결)

제 26(당) 기 2023년 1월 1일부터 2023년 12월 31일까지

제 25(전) 기 2022년 1월 1일부터 2022년 12월 31일까지

주식회사 넥스트아이와 그 종속회사

(단위: 원)

| 과목 | 제 26(당) 기 | 제 25(전) 기 |
|-----------------------|------------------|------------------|
| I. 영업활동으로 인한 현금흐름 | (1,705,373,043) | (2,910,150,592) |
| 1. 영업에서 창출된 현금흐름 | (102,512,186) | (1,990,534,544) |
| 2. 이자의 수취 | 450,886,993 | 291,949,522 |
| 3. 이자의 지급 | (943,983,294) | (1,182,657,938) |
| 4. 배당금의 수취 | - | 6,976,891 |
| 5. 법인세의 납부 | (1,109,764,556) | (35,884,523) |
| II. 투자활동으로 인한 현금흐름 | 250,617,017 | (2,548,647,890) |
| 단기금융상품의 취득 | (2,400,000) | (5,160,000,000) |
| 단기금융상품의 처분 | 5,000,305,607 | 1,241,252,698 |
| 당기손익-공정가치측정 금융자산의 취득 | (48,880,124,054) | (24,116,156,177) |
| 당기손익-공정가치측정 금융자산의 처분 | 47,941,651,292 | 28,908,607,742 |
| 단기대여금의 증가 | (4,987,438,099) | (3,717,086,583) |
| 단기대여금의 감소 | 2,340,713,437 | 519,047,193 |
| 장기금융상품의 증가 | - | (3,159,000,000) |
| 장기금융상품의 감소 | - | 3,159,000,000 |
| 보증금의 증가 | (112,730,727) | (752,653,427) |
| 보증금의 감소 | 281,450,000 | 46,285,013 |
| 유동성장기대여금의 감소 | 35,418,000 | - |
| 장기대여금의 증가 | (120,000,000) | (91,500,000) |
| 장기대여금의 감소 | 98,592,000 | 204,214,000 |
| 기타포괄손익-공정가치측정금융자산의 취득 | 325,672,698 | - |
| 관계기업투자의 취득 | - | (5,788,622,000) |

| | | |
|------------------------------|-----------------|------------------|
| 종속기업투자의 취득으로 인한 순현금유출 | (1,446,160,949) | - |
| 종속기업투자의 처분으로 인한 순현금유입 | 180,840,000 | - |
| 유형자산의 취득 | (370,895,103) | (296,938,039) |
| 유형자산의 처분 | 26,971,775 | 1,083,168,017 |
| 무형자산의 취득 | (61,248,860) | (1,628,266,327) |
| 매각예정자산의 처분 | - | 7,000,000,000 |
| Ⅲ. 재무활동으로 인한 현금흐름 | 356,359,024 | (12,303,287,282) |
| 단기차입금의 상환 | (1,253,147,865) | (1,050,665,938) |
| 유동성장기차입금의 상환 | (55,700,000) | (216,000,000) |
| 단기차입금의 차입 | 1,837,884,223 | 452,630,000 |
| 전환사채의 상환 | - | (12,240,179,775) |
| 리스부채의 상환 | (308,074,495) | (134,712,833) |
| 임대보증금의 증가 | 40,000,000 | 40,035,000 |
| 임대보증금의 감소 | (72,500,000) | (120,000,000) |
| 종속기업투자의 유상감자 | - | 387,002,090 |
| 비지배지분의 증가 | 169,516,068 | 578,604,174 |
| 비지배지분의 감소 | (1,618,907) | - |
| IV. 현금및현금성자산의 감소(I +Ⅱ+Ⅲ+IV) | (1,098,397,002) | (17,762,085,764) |
| V. 기초의 현금 | 26,771,522,923 | 44,139,662,807 |
| 외화표시 현금및현금성자산의 환율변동효과 | 306,695,912 | 393,945,880 |
| VII. 기말의 현금 (IV+V+VI) | 25,979,821,833 | 26,771,522,923 |

(첨부 2)

재 무 상 태 표 (별도)

제 26 (당) 기말 2023년 12월 31일 현재

제 25 (전) 기말 2022년 12월 31일 현재

주식회사 넥스트아이

(단위: 원)

| 과 목 | 제 26(당) 기 | 제 25(전) 기 |
|----------------------|----------------|----------------|
| 자 산 | | |
| I. 유동자산 | 24,945,321,113 | 31,503,071,864 |
| 1. 현금및현금성자산 | 7,381,065,920 | 4,356,934,707 |
| 2. 단기금융상품 | 160,000,000 | 160,000,000 |
| 3. 당기손익-공정가치측정금융자산 | 12,026,355,102 | 13,223,416,988 |
| 4. 기타포괄손익-공정가치측정금융자산 | 1,000,000,000 | 726,400,000 |
| 5. 매출채권 | 1,434,072,379 | 5,552,281,098 |
| 6. 기타수취채권 | 403,275,223 | 249,987,788 |
| 7. 계약자산 | 135,806,240 | 4,327,911,918 |
| 8. 재고자산 | 1,734,834,706 | 2,024,104,892 |
| 9. 기타유동자산 | 669,911,543 | 882,034,473 |
| II. 매각예정비유동자산 | - | 500,000,000 |
| III. 비유동자산 | 73,162,633,938 | 81,521,485,941 |
| 1. 장기금융상품 | 1,000,000,000 | 1,000,000,000 |
| 2. 장기성기타수취채권 | 572,789,724 | 637,677,697 |
| 3. 당기손익-공정가치측정금융자산 | 2,284,118,297 | 2,208,322,962 |
| 4. 기타포괄손익-공정가치측정금융자산 | 910,634,544 | 792,596,267 |
| 5. 종속기업투자 | 50,967,131,286 | 59,074,772,325 |
| 6. 관계기업투자 | 142,480,000 | 142,480,000 |

| | | |
|---------------|----------------|-----------------|
| 7. 유형자산 | 8,822,635,036 | 9,105,150,508 |
| 8. 사용권자산 | 74,641,392 | 10,162,707 |
| 9. 투자부동산 | 8,290,395,333 | 8,452,340,145 |
| 10. 무형자산 | 97,808,326 | 97,983,330 |
| 자 산 총 계 | 98,107,955,051 | 113,524,557,805 |
| 부 채 | | |
| I. 유동부채 | 16,092,437,510 | 19,544,674,072 |
| 1. 매입채무 | 8,104,800 | 814,871,530 |
| 2. 기타지급채무 | 805,864,682 | 1,525,140,155 |
| 3. 단기차입금 | 13,900,000,000 | 13,900,000,000 |
| 4. 기타유동부채 | 1,035,599,263 | 2,149,665,870 |
| 5. 유동리스부채 | 23,296,468 | 8,991,830 |
| 6. 총당부채 | 319,572,297 | 319,360,905 |
| 7. 당기법인세부채 | - | 826,643,782 |
| II. 비유동부채 | 926,146,761 | 1,171,786,939 |
| 1. 리스부채 | 45,892,416 | - |
| 2. 기타장기지급채무 | 449,072,205 | 472,144,282 |
| 3. 비유동이연법인세부채 | 431,182,140 | 699,642,657 |
| 부 채 총 계 | 17,018,584,271 | 20,716,461,011 |
| 자 본 | | |
| 1. 자본금 | 8,047,839,200 | 8,047,839,200 |
| 2. 기타불입자본 | 44,983,370,978 | 44,983,370,978 |
| 3. 기타포괄손익누계액 | 1,268,192,690 | 956,778,092 |

| | | |
|---------------|----------------|-----------------|
| 4. 이익잉여금 | 26,789,967,912 | 38,820,108,524 |
| 자 본 총 계 | 81,089,370,780 | 92,808,096,794 |
| 부 채 및 자 본 총 계 | 98,107,955,051 | 113,524,557,805 |

포 괄 손 익 계 산 서 (별도)

제 26 (당) 기 2023년 1월 1일부터 2023년 12월 31일까지

제 25 (전) 기 2022년 1월 1일부터 2022년 12월 31일까지

주식회사 넥스트아이

(단위: 원)

| 과 목 | 제 26(당) 기 | 제 25(전) 기 |
|---------------------------------|------------------|-----------------|
| I. 매출액 | 8,405,698,981 | 19,593,317,247 |
| II. 매출원가 | 8,901,692,191 | 13,238,416,053 |
| III. 매출총이익(손실) | (495,993,210) | 6,354,901,194 |
| IV. 판매비와관리비 | 3,996,750,303 | 4,577,149,789 |
| V. 영업이익(손실) | (4,492,743,513) | 1,777,751,405 |
| 기타수익 | 2,091,428,312 | 5,646,807,229 |
| 기타비용 | 9,536,752,354 | 6,718,589,600 |
| 금융수익 | 803,833,822 | 1,603,099,172 |
| 금융비용 | 1,570,263,773 | 3,419,983,243 |
| VI. 법인세비용차감전순손실 | (12,704,497,506) | (1,110,915,037) |
| 법인세비용(수익) | (418,378,511) | 481,643,506 |
| VII. 당기순손실 | (12,286,118,995) | (1,592,558,543) |
| VIII. 법인세비용차감후기타포괄손익 | 567,392,981 | (321,319,868) |
| 후속적으로 당기손익으로 재분류될 수 없는 항목 : | | |
| 기타포괄손익-공정가치측정 금융자산(지분상품)평가손익 | 567,392,981 | (321,319,868) |

| | | |
|-------------|------------------|-----------------|
| IX. 당기총포괄손실 | (11,718,726,014) | (1,913,878,411) |
| X. 주당순손익 | | |
| 기본주당손실 | (160) | (21) |
| 희석주당손실 | (160) | (21) |

자 본 변 동 표(별도)

제 26 (당) 기 2023년 1월 1일부터 2023년 12월 31일까지

제 25 (전) 기 2022년 1월 1일부터 2022년 12월 31일까지

| 과 목 | 자 본 금 | 기타불입자본 | | | | 기타포괄 손익누계액 | 이 익 잉여금 | ● 계 |
|-------------------------------------|---------------|----------------|-----------------|-------------|-----------------|---------------|------------------|------------------|
| | | 주식발행순이익 | 자기주식 | 주식인합계 | 기타 | | | |
| 2022.01.01 (전기초) | 9,047,939,200 | 48,778,887,902 | (2,159,928,742) | 140,432,075 | 1,911,570,259 | 1,278,097,990 | 40,412,887,087 | 98,207,485,821 |
| ●포괄이익: | | | | | | | | |
| 당기순이익 | - | - | - | - | - | - | (1,592,558,543) | (1,592,558,543) |
| 기타포괄손익-공급가치 손실 금융자산평가손익 | - | - | - | - | - | (321,319,988) | - | (321,319,988) |
| 스톡옵션의 거래 | | | | | | | | |
| 연환사채의 조기상환 | - | - | - | - | (1,565,480,418) | - | - | (1,565,480,418) |
| 2022.12.31 (전기말) | 9,047,939,200 | 48,778,887,902 | (2,159,928,742) | 140,432,075 | 228,079,843 | 958,778,092 | 38,820,108,524 | 92,808,098,794 |
| 2023.01.01 (당기초) | 9,047,939,200 | 48,778,887,902 | (2,159,928,742) | 140,432,075 | 228,079,843 | 958,778,092 | 38,820,108,524 | 92,808,098,794 |
| ●포괄이익: | | | | | | | | |
| 당기순이익 | - | - | - | - | - | - | (12,484,254,542) | (12,484,254,542) |
| 기타포괄손익-공급가치 손실 금융자산평가손익 | - | - | - | - | - | 587,392,961 | - | 587,392,961 |
| 기타포괄손익-공급가치 손실 금융자산 처분에 따른 대체 | - | - | - | - | - | (255,978,383) | 255,978,383 | - |
| 2023.12.31 (당기말) | 9,047,939,200 | 48,778,887,902 | (2,159,928,742) | 140,432,075 | 228,079,843 | 1,288,192,850 | 28,811,632,385 | 90,911,235,233 |

현 금 흐 름 표 (별도)

제 26 (당) 기 2023년 1월 1일부터 2023년 12월 31일까지

제 25 (전) 기 2022년 1월 1일부터 2022년 12월 31일까지

주식회사 넥스트아이

(단위: 원)

| 과 목 | 제 26(당) 기 | 제 25(전) 기 |
|-------------------|-----------------|-----------------|
| I. 영업활동으로 인한 현금흐름 | 1,307,079,100 | (4,452,847,399) |
| 1. 영업에서 창출된 현금흐름 | 2,962,929,589 | (3,398,993,861) |
| 2. 이자의 수취 | 169,082,785 | 104,936,949 |
| 3. 이자의 지급 | (741,488,234) | (1,060,984,828) |
| 4. 법인세의 납부 | (1,083,445,040) | (104,782,550) |
| 5. 배당금의 수취 | - | 6,976,891 |

| | | |
|------------------------|------------------|------------------|
| Ⅱ. 투자활동으로 인한 현금흐름 | 1,789,107,243 | 9,531,703,198 |
| 단기금융상품의 취득 | - | (160,000,000) |
| 단기금융상품의 처분 | - | 150,000,000 |
| 기타포괄손익-공정가치측정 금융자산의 처분 | 325,672,698 | - |
| 당기손익-공정가치측정 금융자산의 취득 | (30,056,900,000) | (22,616,156,177) |
| 당기손익-공정가치측정 금융자산의 처분 | 30,923,414,797 | 27,419,985,742 |
| 단기대여금의 증가 | - | (59,000,000) |
| 단기대여금의 감소 | - | 59,000,000 |
| 장기금융상품의 증가 | - | (3,159,000,000) |
| 장기금융상품의 감소 | - | 3,159,000,000 |
| 임차보증금의 증가 | (39,128,000) | - |
| 임차보증금의 감소 | 40,000,000 | 20,000,000 |
| 기타보증금의 증가 | - | (40,000,000) |
| 기타보증금의 감소 | 20,000 | 22,172,000 |
| 유동성장기대여금의 감소 | 35,418,000 | - |
| 장기대여금의 증가 | (40,000,000) | (30,000,000) |
| 장기대여금의 감소 | 70,000,000 | 121,296,000 |
| 관계기업투자의 취득 | - | (5,114,000,000) |
| 종속기업투자의 취득 | (5,000,000,000) | - |
| 종속기업투자의 처분 | 5,534,604,385 | 2,277,000,000 |
| 매각예정비유동자산의 처분 | - | 7,000,000,000 |
| 유형자산의 취득 | (5,794,637) | (59,094,367) |
| 유형자산의 처분 | 3,000,000 | 545,500,000 |

| | | |
|-------------------------------|---------------|------------------|
| 무형자산의 취득 | (1,200,000) | (5,000,000) |
| Ⅲ. 재무활동으로 인한 현금흐름 | (50,486,213) | (12,402,542,608) |
| 전환사채의 상환 | - | (12,240,179,775) |
| 리스부채의 상환 | (17,986,213) | (42,362,833) |
| 임대보증금의 증가 | 40,000,000 | - |
| 임대보증금의 감소 | (72,500,000) | (120,000,000) |
| IV. 현금및현금성자산의 증가(감소) (I+Ⅱ+Ⅲ) | 3,045,700,130 | (7,323,686,809) |
| V. 기초의 현금및현금성자산 | 4,356,934,707 | 11,766,301,322 |
| VI. 현금및현금성자산의 환율변동효과 | (21,568,917) | (85,679,806) |
| VII. 기말의 현금및현금성자산 | 7,381,065,920 | 4,356,934,707 |

이익잉여금처분계산서

제 26당) 기 2023년 1월 1일부터 2023년 12월 31일까지

제 25 (전) 기 2022년 1월 1일부터 2022년 12월 31일까지

주식회사 넥스트아이

(단위: 천원)

| 과 목 | 제 26(당)기 | 제 25(전)기 |
|-------------------------------------|--------------|-------------|
| I. 미처분이익잉여금 | 26,200,104 | 38,230,245 |
| 1. 전기 이월 미처분이익잉여금 | 38,230,245 | 39,822,803 |
| 2. 당기 순이익 | (12,286,119) | (1,592,559) |
| 3. 기타포괄손익-공정가치 측정 지분상품 처분에 따른 대체 | 255,978 | - |
| Ⅲ. 차기 이월 미처분이익잉여금 (I+Ⅱ) | 26,200,104 | 38,230,245 |